

100年後も好きなまち

広
報
い
る
ま

RUMA

特集

のぞいてみよう 入間市の家計簿

【トピックス】

令和5年度入間市職員採用試験
(民間企業等経験者対象)

入間市防災訓練

思いやり駐車場制度

ダイアプラン 埼玉県西部地域
まちづくり協議会構成市 **からのお知らせ**

【イベントカレンダー】

当日参加できるイベントを掲載

【あつまれ!いるまぐみ】

子どもを対象としたお知らせを掲載

【お知らせ】

【コラム】

未来へのリレー

SDGs ~未来のために今できること~

2023

11

No.1305

市民カメラマン 横山 満さん 撮影

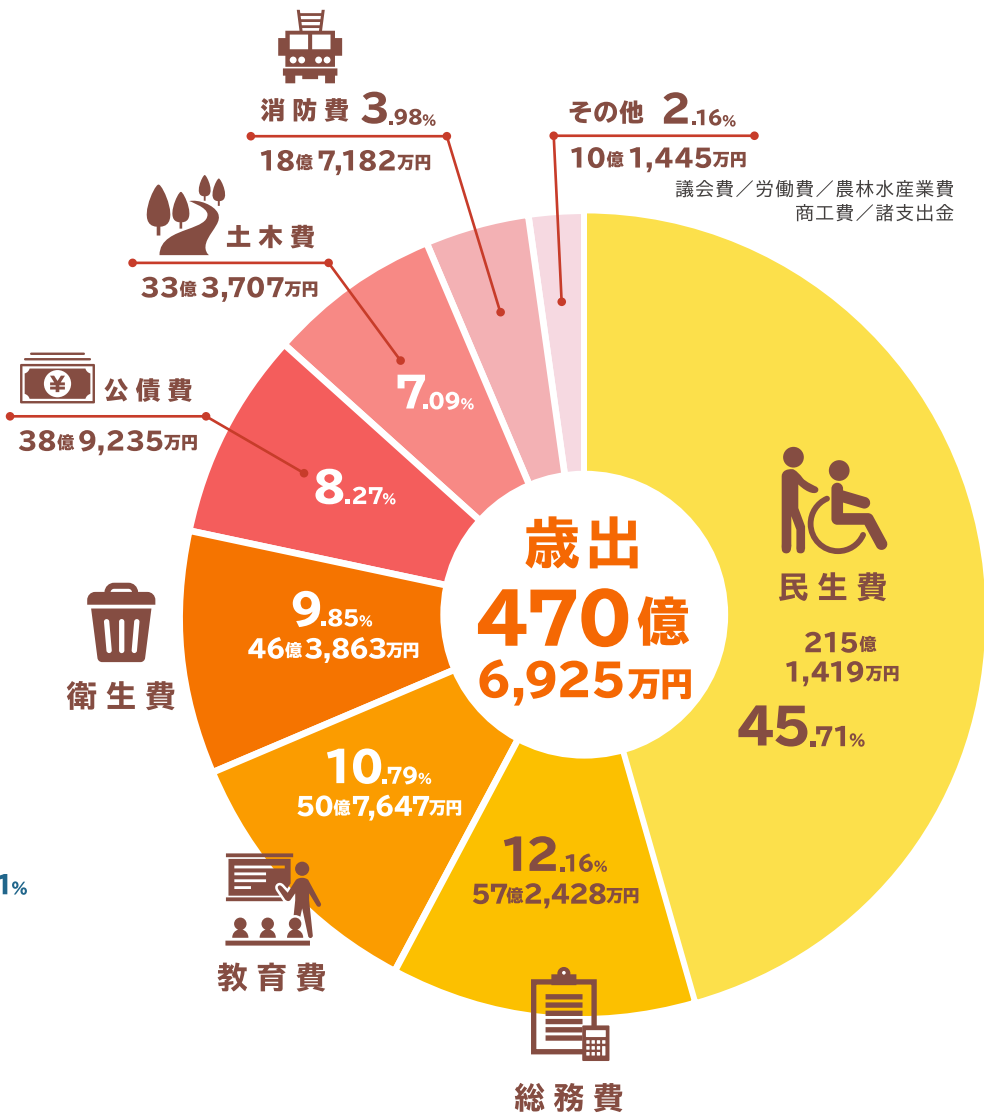

- **民生費**
障がい者や高齢者の福祉サービス、子育て支援、保育所、生活保護などに使われるお金
- **総務費**
庁舎や財産の維持管理、税金の徴収、戸籍管理、選挙、統計などに使われるお金
- **教育費**
学校教育、生涯学習の充実、文化・スポーツの振興などに使われるお金
- **衛生費**
健康増進、疾病予防、環境保全、ごみ処理などに使われるお金
- **公債費**
借入金の返済や利息の支払いなどに使われるお金
- **土木費**
道路や橋、公園の整備などに使われるお金
- **消防費**
消防や火災予防、災害対策などに使われるお金
- **議会費**
議会運営のために使われるお金
- **労働費**
勤労者の支援などに使われるお金
- **農林水産業費**
農林水産業の振興支援などに使われるお金
- **商工費**
商工業や観光の振興などに使われるお金
- **諸支出金**
他の支出科目に含まれない経費に使われるお金

健全化判断比率・資金不足比率

	比率の説明	警戒ライン	入間市の算定結果 (4年度決算)
①実質赤字比率	一般会計等の赤字額を表す比率	11.94%	赤字なし
②連結実質赤字比率	市全体の赤字額を表す比率	16.94%	赤字なし
③実質公債費比率	その年度の借金の返済額(公債費)を表す比率(3カ年平均)	25.0%	3.9%
④将来負担比率	市が将来負担する可能性のある借金(債務)を表す比率	350.0%	2.5%
⑤資金不足比率	公営企業会計の資金不足額(赤字額)を表す比率	20.0%	資金不足なし

・①②⑤は、いずれも黒字のため、比率は発生しません。

市の借入金(借金)残高

会計	令和4年度末残高	令和3年度末残高	残高増減額
一般会計	301億4,230万円	318億3,583万円	▲16億9,353万円
水道事業会計	23億4,497万円	23億7,302万円	▲2,805万円
下水道事業会計	50億5,606万円	55億5,433万円	▲4億9,827万円
合計	375億4,333万円	397億6,318万円	▲22億1,985万円

令和4年度に実施した主な事業

DX(デジタル技術活用)による 市民サービスの向上

コンビニでの証明書交付、キャッシュレス決済の推進、市公式ホームページの再構築を始めとする手続きやサービスの業務効率化、DXを推進しています。これからも「デジタル技術を活用して、持続可能な行政運営を実現し、安全安心で住み続けたい入間市」を目指し、より一層の市民サービス向上に努めます。

● キャッシュレス決済

決算額 7,310千円

市民の利便性向上のため、利用の多い各種証明書交付手数料などを窓口でキャッシュレス決済できるよう、キャッシュレス決済端末やレジスターなどを導入しました。



● コンビニ交付サービス

決算額 28,021千円

コンビニ等で取得できる住民票の写しなどの各種証明書交付手数料を令和5年3月末まで一律10円としました。さらに、市役所1階にマルチコピー機を設置し、その操作方法などを



説明することにより、コンビニ交付サービスの普及啓発を進め、市民サービスの向上に努めました。令和5年8月のコンビニ交付率は、交付件数全体の36.09%となっています。

● 市公式ホームページ再構築

決算額 15,121千円

市公式ホームページを情報発信のハブと位置づけ、利用者に「見やすい」「見つけやすい」「わかりやすい」市公式ホームページとなるよう再構築を行いました。近年のスマートフォンからのアクセス増に対応するため、表示機能の充実を図りました。

相談しやすい窓口を開設

福祉の相談から相続や離婚などの暮らしの相談まで、さまざまな相談ごとに対応する窓口として、本庁に「総合相談支援室」を開設しました。また、地区センターを地域の拠点施設とし、身近な相談先とするため、令和5年度開設に向けて準備を行いました。今後は総合相談支援室と地区センターの連携など、さらなる相談窓口体制の充実に向けて取り組みます。

● 総合相談支援窓口

決算額 449千円



「どこに相談したら良いかわからない」、「課題が複合化している」等、困りごとを抱えた方々を、広く全般的に支援する窓口として、延べ5,375件の相談に対応しました。

● 地区センター準備事業

決算額 60,400千円

相談に活用するタブレット等の備品や窓口の整備、地域包括支援センター複合化の工事など、地域の拠点として6つの機能を有する施設の開設に向けて準備をしました。



官民連携によるまちづくり

地域資源を活かした未来共創のまちづくりを早期に進展させるため、民間のアイデアと資金を活用した官民連携のまちづくりを積極的に推進しています。

● 新産業用地創出事業

決算額 13,220千円

圏央道青梅インターチェンジ北側地域における官民連携の産業系土地利用の実現に向け、地域の意向把握や都市計画の方針などを作成しました。

● 公園等整備事業(パークPFI)

決算額 5,313千円

パークPFI※の活用による富士見公園の魅力向上や持続可能な運営等を実現するため、民間企業の進出意向を確認するなど事業の推進に努めました。

※パークPFI…都市公園に民間の優良な投資を誘導し、公園管理者の財政負担を軽減しつつ、都市公園の質の向上、公園利用者の利便の向上を図ることを目的とした制度



狭山茶ブランドの振興

狭山茶ブランド振興プロジェクト事業では、「おいしい狭山茶大好き条例」を制定し、狭山茶の主産地として知名度の向上と狭山茶の魅力発信やブランド振興に取り組みました。また、広大な茶畑の景観を活かした非日常的な空間を創出し、新たな観光誘客とさらなる狭山茶ブランドの振興、地域経済の活性化を目的に、茶畑の景観活用事業 茶畑テラス「茶の輪」をオープンしました。



● 狭山茶ブランド振興プロジェクト事業

決算額 2,223千円

T-1グランプリを開催する茶業団体への支援、「お茶屋さんスタンプラリー」や「狭山茶をもっと楽しむツアー」の開催、一煎パックの配布等により、狭山茶の魅力発信に努め、茶店舗への来店機会を創出しました。

● 茶畑の景観活用事業(茶の輪)

決算額 10,998千円

入間市の誇る県下一の広大な茶畑景観を活かし、新たな魅力として非日常的な空間を創出するとともに、新たな観光事業実施、さらなる狭山茶ブランドの振興を目的として実施しました。令和5年3月に茶畑テラス「茶の輪」をオープンしました。



スポーツ環境の整備

市民が気軽にスポーツに親しむことができる環境の充実したまちを目指し、「入間市スポーツ推進計画」に基づいて、各種スポーツ施策の環境整備(ハード・ソフト両面)を推進しています。施設の整備として、2地区体育館と中央公園テニスコートの改修工事を実施し、市民の継続的なスポーツ活動の場の確保と充実を図りました。



● 地区体育館等改修事業

決算額 157,892千円

藤沢地区体育館と黒須地区体育館の改修工事を実施しました。公共施設マネジメント事業計画に基づき、地区体育館・武道館・弓道場の長寿命化を図る改修を、計画的に実施しています。

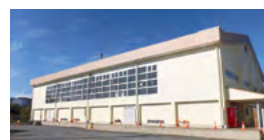

● 中央公園テニスコート改修事業

決算額 55,292千円

中央公園テニスコートを、クレーコートから砂入人工芝コートへ改修する工事を行いました。これまでグランドコンディションの悪化による冬季閉鎖期間がありましたが、人工芝化により通年利用が可能となり、今後の利用増加が見込まれます。

子ども・子育て支援の充実

「すべての家庭が安心して子育てができ、すべての子ども・若者が健やかに心豊かに育つまち」を目指して、子育ておよび子育ての支援充実や、妊娠期から切れ目のない支援に取り組みました。社会環境の変化をとらえ、ヤングケアラーの支援など、新たな取り組みにも着手しました。

● ひとり親家庭等ワンストップ相談体制強化事業

決算額 70,138千円

ひとり親家庭等に対して、個々の状況に寄り添った支援を行うことができるよう、新たな支援システムを開発し、導入しました。ITの活用等により、ワンストップ相談体制を整備し、機能の強化に取り組みました。

● 地域子ども・子育て支援事業

決算額 110,571千円

地域のニーズに応じた子育て支援の充実を図るため、新たな地域子育て支援拠点の整備などに取り組みました。また、ヤングケアラー支援に向けて、条例を制定し、地域社会全体で支援ができるよう周知啓発を図るとともに直接的に支援するヘルパー派遣事業を整備しました。



● 妊婦・乳幼児健診事業

決算額 79,432千円

安心して妊娠・出産・子育てができるよう、妊婦・産婦の健診費用を助成しました。また3~4か月児・1歳6か月児・3歳児健診にて子どもの発育発達や疾病の早期発見、保護者の育児不安の軽減や子育て支援に取り組みました。



令和4年度に実施した主な事業

学習環境の充実

子どもたちの豊かな未来と今の幸せを創る教育を推進するため、子どもたちがより安心・安全・快適に過ごせる施設への改修や、1人1台のタブレット端末が有効に活用できる体制づくりを進めています。これからも時代の変化に応じた学習環境の整備に取り組み、子どもたちの学びをより充実させてまいります。

● 新時代の学びを支える学習環境整備事業

決算額 38,753千円

授業や行事記録のオンライン配信や特別教室を利用した分散授業が実施できるよう、アクションカメラや大型モニターなどを導入しました。また、教室および屋内運動場の空気循環や換気が効率的に行えるよう、壁掛型扇風機や大型送風機を設置し、学習環境の向上を図りました。



● 施設整備事業

決算額 419,378千円

小・中学校の施設整備として、藤沢北小学校の校舎便所改修工事(縦1系統)、扇小学校の屋内運動場共用便所改修等工事や東町小学校および上藤沢中学校の屋内運動場外壁等改修工事等を実施し、教育環境の改善と学校施設の安全性の確保を図りました。



● 情報機器整備事業・ICT教育

決算額 157,958千円

児童生徒1人1台のタブレット端末等の運用を図るため、授業や家庭学習、校外学習等で利活用できるよう、学校におけるICT機器を整備し、教育環境の向上を図りました。また、児童生徒の資質・能力の向上を図るため、ICT機器を活用した授業を実施し、学習効果の向上を図りました。



ゼロカーボンシティに向けて

脱炭素社会の実現を目的として、EV活用再生可能エネルギーマネジメント事業や二酸化炭素排出抑制対策事業および食品ロス削減に取り組ましました。今後は、公共施設への太陽光発電設備の設置や地域新電力創出によるエネルギーの地産地消の実現と防災レジリエンス強化を図ります。

● てまえどり(ごみ減量化・資源化事業)

決算額 25千円

食品ロス削減を目指し、賞味期限が近い物から購入を奨励する「てまえどり」キャンペーンを市内コンビニ等の協力により実施しました。商品の下に掲示するPOPは手づくりし、経費削減に努めました。



● EV活用再生可能エネルギーマネジメント事業

決算額 4,157千円

地球温暖化防止対策および防災レジリエンス強化のため、民間事業者と連携し、公用車としてEV(電気自動車)10台を導入しました。EVの電源は、太陽光で発電した再生可能エネルギーを活用し、ゼロカーボンドライブの実現に貢献しています。また、公用車として利用しない時間帯には、市民等へのシェアリングを行い、環境啓発に役立っています。



● 二酸化炭素排出抑制対策事業

決算額 14,080千円

再生可能エネルギー導入可能性調査を行い、市内の太陽光発電やバイオマス発電などのポテンシャルを調査しました。調査結果を活用し、「地域脱炭素移行・再エネ推進交付金(重点対策加速化事業)」を環境省へ申請したところ、令和5年度から9年度までの5年間で、限度額約3.3億円の交付金の採択を受けることができました。また、初期投資ゼロで太陽光発電設備を導入する手法を検証したところ、地域新電力を実現するための採算性が確認できました。



特別会計

特別会計は、特定の事業について会計を別にし、お金の出し入れを明確にしている会計です。

後期高齢者医療

歳入	21億9,126万円
歳出	21億6,860万円

後期高齢者医療保険料納付時感染予防対策事業 決算額 12,686千円

新型コロナウイルス感染拡大防止のため、接触機会を減らせるように、後期高齢者医療保険料のキャッシュレス決済環境（スマホ決済、コンビニ収納）を整備しました。

介護保険

歳入	115億6,409万円
歳出	109億5,395万円

認知症総合支援事業

決算額 4,082千円

認知症支援体制の強化を図るため、認知症地域支援推進員の配置、認知症初期集中支援チームの設置、認知症カフェの開設等を行いました。また、オレンジガーデニングプロジェクトや認知症サポーター養成講座により、認知症の理解を深める普及啓発を実施しました。



国民健康保険

歳入	148億4,327万円
歳出	147億6,576万円

健康保持増進事業

決算額 4,144千円

主に生活習慣病等の予防に係る事業です。糖尿病の可能性のある方への受診勧奨や保健指導を行う「糖尿病性腎症重症化予防事業」を中心に、高血圧者への受診勧奨、歩数計を活用した「コバトン健康マイレージ事業」等を実施しました。



入間市駅北口 土地区画整理事業

歳入	9億7,340万円
歳出	7億6,556万円

入間市駅北口土地区画整理事業

決算額 765,559千円

入間市駅北口周辺の市街地整備を目的とし、街路築造工事および建物移転等を進めています。また、地区内では、埼玉県が施工する霞橋架け替え工事も実施しています。令和4年度は道路詳細設計外業務委託、宅地造成工事、建物移転等を実施しました。霞橋については橋の下部工が完了し、上部工設置工事を進めました。

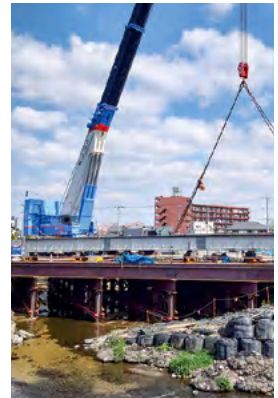

扇台 土地区画整理事業

歳入	3億5,097万円
歳出	2億9,061万円

扇台土地区画整理事業

決算額 290,606千円

扇台地区の市街地整備を目的とし、順次仮換地の指定を行いながら、街路築造工事および建物移転等を進めています。令和4年度は、街路築造および污水管布設工事、建物移転等を実施しました。

公営企業会計

市が水道事業・下水道事業を経営するために、別に設けている会計です。

水道事業

収益的収入	31億4,065万円
収益的支出	31億1,022万円
資本的収入	3億 228万円
資本的支出	15億2,443万円

西武第一配水池建替工事

決算額 491,231千円

西武第一配水池については、建設から約45年が経過していることから更新時期を迎えたため、令和3年度・4年度の継続事業として耐震性能を有する安全な施設へダウンサイジングして建て替えを行いました。



下水道事業

収益的収入	24億2,356万円
収益的支出	21億8,760万円
資本的収入	2億5,051万円
資本的支出	12億4,128万円

耐震化工事

決算額 144,799千円

緊急輸送路等の地下に埋設された重要な下水道管路施設の耐震性能を確保するため耐震対策を行い、地震時における管路施設の機能確保を図ることができました。

- 管渠耐震化(延長) …………… 294.9m
- マンホール耐震化 …………… 3箇所
(本体耐震化・浮上防止)



11月カレンダー

申し込み不要のイベントです。参加費などがかかるもののみ、金額を掲載しています。
 ①とき ②場所 ③対象 ④内容 ⑤定員 ⑥参加費・入場料 ⑦申込 ⑧問い合わせ

日	月	火	水
今月の納期 ◇国民健康保険税（第5期） ◇介護保険料（第5期） ◇後期高齢者医療保険料（第5期） 納税は便利な口座振替で 納付方法はこちら 			1 博物館アリット無料観覧日 歩いて！走って！こ いで！健康スタンプ ラリー みどころ 入間市の市制施行日
5 食文化ミュージアムの お茶体験「ミルクティー」 ①11時10分 ②13時 ③14時30分(各30分程度) ④各回先着12人 ⑤場・間 博物館アリット	6	7	8 ふれあいマルシェいるま ①11時～13時 ②場 市役所 ③間 農業振興課 入間市の市制施行日
12 入間市防災訓練 ①8時15分から ②詳細はP11参照 星座めぐり(さそり座) ①13時45分～14時15分 ②間 児童センター	13	14 博物館アリット無料観覧日 埼玉県民の日	15 「埼玉県下一斉フードライ ブキャンペーン」実施中！ ①11時～14時(毎月第3水 曜日) ②場 市役所市民ホール ③間 生活支援課 Jアラートを活用した訓練放送 ①11時頃 ②間 危機管理課
19 自然かんさつ会 ①9時～正午 ②場 武蔵 野音楽大学正門前駐車 場(中神) ③金100円(中 学生以下無料) ④間 農業 振興課 第32回入間市生涯スポーツフェア ①10時～14時30分 ②場 市 民体育館、市運動公園 ③内 各 種スポーツ(モルック、太極 拳、フライングディスク、ポ ッチャなど多数)の体験 ④間 スポーツ推進課	20	21 大人のためのプラネタリウム ①11時～11時40分(22日(水) も開催) ②場 児童センター ③定 先着120人 ④金100円 ⑤申 児 童センター※託児は前日まで に電話により予約(条件有)	22
26 入間市消防団特別点検 ①10時～13時※当日7時に サイレンあり ②場 西武市民 運動場(雨天時は西武小学 校体育館・式典のみ開催) ③内 消防団車両や服装規律、 機械器具の点検等 ④間 危機 管理課	27	28	29

休日当番病院		入間地区医師会	
とき	内科担当	外科担当	
3日(金祝)	金子病院 ☎2962-2204	豊岡整形外科病院	☎2962-8256
5日(日)	小林病院 ☎2934-5121	豊岡第一病院	☎2964-6311
12日(日)	西武入間病院 ☎2932-1121	原田病院 ※内科も受診可	☎2962-1251
19日(日)	入間ハート病院 ☎2934-5050	豊岡整形外科病院	☎2962-8256
23日(木祝)	金子病院 ☎2962-2204	豊岡第一病院	☎2964-6311
26日(日)	小林病院 ☎2934-5121	原田病院 ※内科も受診可	☎2962-1251

診療時間 9時～12時・13時～17時 ※各病院で診療時間が異なる場合あり

狭山市急患センター		狭山市医師会・狭山市歯科医師会	
内科、外科、小児科	診療時間 9時～12時		
歯科	診療時間 第1・3・5日曜日と祝日・休日の9時～12時		
狭山市狭山台3-24 (狭山市保健センター隣)		☎2958-8771	
※受付は、診療終了時間の30分前まで			

夜間(内科・小児科)	日	月	火	水	木	金
入間市夜間診療所 (健康福祉センター内) ☎2966-5515	●	●				●
狭山市急患センター ☎2958-8771			●	●		●
診療時間 19時30分～22時30分						

病院に行くか迷ったら

埼玉県救急電話相談
#7119 (24時間対応)
 回線により
 つながらない場合
 ☎048-824-4199

次の電話相談も利用できます

小児救急電話相談(15歳未満)
 #8000
 ☎048-833-7911

救急指定病院 (24時間対応)

原田病院	☎2962-
豊岡第一病院	☎2964-
豊岡整形外科病院	☎2962-
西武入間病院	☎2932-
小林病院	☎2934-

深夜や早朝、休日の急病
 診察可能な病院がわからな
 埼玉県救急医療情報センター
 ☎048-824-4199
 埼玉西部消防局 休日夜間病院
 ☎04-2922-9292

土曜開庁
8時30分～12時
取り扱い業務

- ・転入・転出等の住民異動届
- ・戸籍届の受付
- ・住民票の写し、戸籍に関する証明書の交付
- ・印鑑登録、印鑑登録証明書の交付

- ・パスポートの交付（9時から。申請は不可）
 - ・マイナンバーカードの交付、おうち受取プランによる申請、電子証明書の更新など
- C棟4階マイナンバーカードセンター ☎2968-3881

木	金	土
2 緊急地震速報訓練 🕒10時頃 📍危機管理課	3 文化の日	4
9	10	11 The Big Voice  市役所土曜開庁日
16	17	18 星にまつわるイベント ◇星空かふえ 🕒17時45分～18時15分 金50円 ◇天体観望会 🕒18時30分～20時（中学生以下保護者同伴） 場・📍児童センター
23 第51回入間市農業まつり 🕒9時30分～13時 場 彩の森入間公園 内 農畜産物の販売と抽選会 問 農業振興課 勤労感謝の日	24	25 市税休日納付相談窓口 🕒9時～11時30分 場 市役所国保医療課 申 収税課（相談希望者は要事前予約） 市役所土曜開庁日
30		

図書館分館の開館時間の変更

入間市防災訓練の実施に伴い、図書館分館の開館時間を変更します。

📅11月12日(日)11時～17時に変更 場 図書館西武分館、図書館金子分館、図書館藤沢分館 問 図書館

リサイクルプラザ 臨時休館

電気点検の為、臨時休館します。

📅11月12日(日) 問 総合クリーンセンター

施設問い合わせ

- 博物館アリット ☎2934-7711
- 健康福祉センター ☎2966-5511
- 文化創造アトリエ・アミーゴ ☎2931-3500
- 図書館本館 ☎2964-2415
- 産業文化センター ☎2964-8377
- 児童センター ☎2963-9611
- 総合クリーンセンター ☎2934-5546
- 青少年活動センター ☎2962-1005
- 市民体育館 ☎2962-1125

みどころ

歩いて!走って!こいで!
健康スタンプラリー

📅11月1日(水)～12月15日(金)まで
場 各地区センター（分館含む）、地区体育館、市民体育館、農村環境改善センター、健康福祉センター、博物館※スタンプ、台紙両方あり 内 スタンプ3つで参加賞、さらに抽選で景品が当たる。
※当イベントは保険非加入
問 スポーツ推進課



The Big Voice

腹式呼吸のし方を学び、大声で叫んでみよう! 📅11月11日(土)、12日(日)、①10時、②10時30分、③11時、④13時15分、⑤14時、⑥14時45分、⑦15時30分 場 博物館アリット 出演 11月11日(土)④⑤のみ 庄司智春(品川庄司)、千葉ゴウ(入間国際宣言) 定 各回先着130人 金500円(常設展観覧券つき)、11月11日(土)④⑤のみ 前売り券2,000円 問 博物館



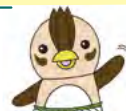

イベント

参加費などがかかるもののみ、金額を掲載しています。

青少年活動センター

◆七宝焼たいけん

日11月18日(土)13時30分～15時30分 対小学3年生～6年生 内花形風のブローチづくり 定先着10人 金800円(材料費) 申11月6日(月)10時～15日(水)に電話

◆里山ジュニアレンジャー

日12月2日(土)9時～3日(日)15時30分 対小学3年生～中学3年生と保護者 内親子で楽しむキャンプ 定先着6組 金1人につき7,000円(3食分食費、教材費) 申11月8日(水)10時～16日(木)に電話

◆和太鼓ワークショップ & ミニコンサート

日12月9日(土)10時～12時 対小学生～高校生※保護者参加可 内パチづくりと和太鼓演奏 定先着20人 金500円 申11月9日(木)10時～12月6日(水)に電話

◆むささびの森のクリスマス

日12月10日(日)13時～16時 対小学生 内森でたき火をしながらクリスマスの飾りづくり、演奏会 定先着25人 申11月24日(金)10時～30日(木)に電話

児童センター

◆プラネタリウム～クリスマス特別番組

日12月2日(土)～24日(日)◇平日15時～15時50分、◇土日祝①11時～11時50分、②15時～15時50分 内冬の星座解説と「星空のメリークリスマス」短編映画 定先着120人 金小中高生50円、大人100円、幼児無料※未就学児保護者同伴

◆クリスマス会

日12月10日(日)14時～15時 内歌やおはなし、ゲームなど 定先着70人(未就学児は保護者同伴) 申11月15日(水)9時から児童センター

◆お父さんのためのいるティーク子育て練習法～すぐできる声かけのヒント～

日12月16日(土)10時～11時30分 対市内在住で2歳以上の未就学児の父親 内ロールプレイにより、子どもへの伝え方を体験しながら良好な関係を築く方法を学ぶ 定先着10人※託児は要相談 申11月10日(金)から児童センター(電話可)



その他

◆休日相談会(要予約)

日11月11日(土)9時～16時 場児童センター 対市内在住で、子どもの発育・発達の相談を希望する保護者 申9時～17時15分に児童発達支援センター(健康福祉センター内)(電話可) ☎2968-7785

◆休日開放事業

日11月11日(土)9時30分～11時30分 場児童発達支援センター 対市内在住で、心身の発達に遅れまたは障がいのある児童とその保護者 内「元気キッズ」プレイルームでの親子の自由遊び※児童だけの利用不可 定先着5組 申9時～17時15分に児童発達支援センター(健康福祉センター内)(電話可) ☎2968-7785

◆ぬいぐるみおとまり会

日11月25日(土)13時30分～26日(日) 場図書館西武分館 対幼児～小学生 内ぬいぐるみと一緒におはなし会(終了後ぬいぐるみをお預かり)。お迎え時にアルバムをプレゼント 定先着10人 申11月11日(土)9時から図書館西武分館(電話可) ☎2932-2411

◆0歳児から楽しめるファミリーコンサート

日12月2日(土)11時～12時 場文化創造アトリエ・アミーゴ 対小学生以下の児童とその保護者 内クリスマスの名曲鑑賞、リズム遊びや手遊び歌を親子で楽しむ 定先着100人 金保護者のみ1,000円 申文化創造アトリエ・アミーゴ



掲載応募はコチラ



申込フォーム



令和5年度入間市職員採用試験 (民間企業等経験者対象)

募集職種	採用予定人数	対象
事務	5人程度	31歳から45歳まで
土木・建築・電気・機械(建築設備)	各2人程度	31歳から45歳まで

受付期間 11月10日(金)
から20日(月)までに右
記WEBサイト



入間市防災訓練

日11月12日(日) 8時15分から

(雨天決行 ※中止の場合、当日7時に防災行政用無線でお知らせ)

場訓練会場 (①一時避難場所、②市指定避難所 ※入間向陽高等学校、豊岡高等学校、青少年活動センター、老人福祉センターやまゆり荘、武道館は除く)

内①サイレンの訓練放送(8時15分)、②シェイクアウト(地震の際の安全確保行動)訓練、③タオルを使用した安否表示訓練、④自主防災会(自治会)が定める一時避難場所への避難訓練(今年度からの新規訓練として、「防災リュック」等を各自持参)、⑤一時避難場所にて、初期消火などの訓練。

上記とは別に市指定避難所にて、避難所開設訓練を実施します。

問危機管理課

思いやり駐車場制度

障がい者など歩行が困難な方のための駐車区画について、利用者の範囲を定め利用証を交付することで、駐車区画の適正利用を推進する制度です。また「車椅子利用者区画」と「優先駐車区画」の整備も行います。

対日常生活において、障がい等を理由に歩行が困難であると認められる方 申障害者支援課(障がい者、難病患者、けが人)、介護保険課(介護が必要な高齢者)、地域保健課・こども支援課(妊産婦)、地区センター(すべて)。



ダイアプラン 埼玉県西部地域まちづくり協議会構成市からののお知らせ

ダイアプラン35周年祭

日11月25日(土)12時~15時30分 場所 所沢市観光情報・物産館YOT-TOKO(よっとこ) 内ダイアプラン5市マスコット対決や撮影会、埼玉西武ライオンズとのコラボガチャ販売などのイベント 問 所沢市経営企画課 ☎04-2998-9027

ダイアプランサイクリングマップ

内「狭山茶」をテーマとしたサイクリングマップを作成しました。詳細は日高市公式ホームページより 問 日高市秘書政策課 ☎042-989-2111

ダイア5市周遊デジタルスタンプラリー

日 令和6年1月31日(木)まで 場 ダイア5市の対象施設全10カ所 内 ダイア5市のスポットでスタンプを入手し賞品をゲット ※右記WEBサイトよりアプリ(furari)をインストールし参加 問 企画課



※ダイアプランとは…所沢、飯能、狭山、日高、入間の5つの市が「5市を首都圏における魅力あふれる都市圏とすること」を目的として組織した協議会

お気軽にご利用ください / 

市民相談 詳しい日程は市公式ホームページをご確認ください。

相談先がわからない場合は
総合相談支援室（内線 1311～1315）



心身の健康

医師による「人生会議」講演会

日 11月30日(木)13時30分～14時30分 

場 健康福祉センター **定** 先着50人

申 高齢者支援課（電話・右記申込フォーム可） 

令和5年度 発達障害者講演会（ADHD編）

日 11月16日(木)～12月24日(日) **場** 市公式YouTubeで配信 **講師** 森林公園メンタルクリニック院長

申 11月16日(木)から12月20日(木)までに右記申込フォーム、電話またはファクスにより 

地域保健課（健康福祉センター内）
☎2966-5513、FAX2966-5514

椅子ヨガ体験会

日 11月18日(土)14時～15時30分 **場** 産業文化センター **対** 中学生以上 **定** 先着20人 **金** 500円

申 産業文化センター（電話・メール可）✉ sinko-sb@iruma.or.jp

環境ウォーキング 霞川・入間川・街なかコース

日 11月18日(土)10時から **場** 入間市駅北口集合～市役所 **対** 健康な方※小学生以下保護者同伴 **内** 街角の生垣、太陽光パネル、EV（電気自動車）

などを見学 **主催** 入間市環境まちづくり会議

定 先着50人 **金** 100円 **申** 11月15日(木)までに
エコ・クリーン政策課（メール・郵送可）✉
ir240500@city.iruma.lg.jp

スポーツチャンバラ教室

日 11月26日～12月17日の毎週日曜日（全4回）
13時30分～15時30分 **場** 市民体育館 **対** 小学生以上

内 スポーツチャンバラの基礎 **定** 先着15人
金 1,000円 **申** 11月2日(木)9時～15日(木)17時まで
に電話により武道館☎2965-5551

障害者週間記念事業 展示&販売会の開催

日 12月4日(月)～8日(金) **場** 市役所 **内** 障害者団体等の活動紹介パネル展示。4日(月)・5日(火)は販売会
「パラマルシェいるま」、7日(木)・8日(金)は作品展示会「パラアートいるま」 

問 障害者支援課

くらしとデジタル

パブリックコメント募集

案に対する皆さんの意見をお寄せください。

◇第4次健康いるま21計画（原案）

公表期間 11月6日(月)～12月5日(火) **提出締切** 12月5日(火)必着 **担当** 地域保健課（健康福祉センター内）☎2966-5513、FAX2966-5514、✉ ir372000@city.iruma.lg.jp

◇入間市障がい者福祉プラン（原案）

公表期間 11月16日(木)～12月15日(金) **提出締切** 12月15日(金)必着 **担当** 障害者支援課FAX2964-

有料広告欄

3665、✉ir313000@city.iruma.lg.jp

共通事項 **閲覧場所** 担当課・市役所市政情報コーナー、健康福祉センター、市民活動センター、分館除く各地区センター、図書館本館・西武分館、市公式ホームページ **応募資格** 市内に在住・在勤または在学の方、市内に事務所または事業所を有する個人・法人・その他の団体、市税の納税義務者、この計画に利害関係のある方 **提出方法** 締切必着で直接、郵送、ファクスまたはEメールにより担当課 ※提出された意見に対する市の考え方を市公式ホームページで公表する予定です。なお、意見に対する個別回答は行いません。

金子育ちの専門家が語る入間市のケモノたち

日 11月18日(土)13時30分～15時 **場** 金子地区センター **対** 小学生以上 **内** 市に生息するケモノ(哺乳類)の講演会 **定** 先着20人 **申** 11月5日(日)から図書館金子分館(電話可) ☎2936-1811

第24回ふれあい朝市生産者を訪ねて

日 11月26日(日)9時～12時(雨天決行) **場** 旧市民会館集合 **対** 市内在住の小学1年生以上(保護者同伴) **内** バスで農家を訪ね、にんじん、ねぎの収穫体験 **定** 20人(抽選) **金** 500円 **申** 11月13日(月)までに電話または右記申込フォームにより農業振興課



犬の飼い方教室

日 12月1日(金)9時30分～11時45分 **場** 稲荷山環境センター(狭山市) **対** 犬の飼い主または飼育予定の方 **内** 犬の健康管理、日常のマナーやしつ

けを学ぶ(犬の同伴不可) **定** 先着20人 **申** 生活環境課(電話・右記申込フォーム可)



目からウロコの野菜の話

日 12月14日(木)14時～16時 **場** 健康福祉センター **対** 市内在住・在勤者 **内** 野菜ソムリエプロによる食育講演会 **申** 当日までに地域保健課(健康福祉センター内)(電話・下記申込フォーム可) ☎2966-5513 ※希望者へ後日(令和6年1月10日(水)～2月9日(金)) YouTube 限定配信あり



水道の検針にご協力を

メーターボックスの上に物を置かず、中はきれいに、犬は出入口やメーターから離してつなぎ、検針しやすいようにしてください。

問 水道お客様センター ☎2960-1301

市民と文化

😊は市民団体・サークル等のイベントです。

元気な入間・生き生き功労賞

市民の皆さんに夢と希望を与え、元気のある社会づくりに貢献した方を表彰する制度です。この賞の対象になると思われる方の推薦を募ります。

対 市内在住・在勤・在学または入間市出身で、スポーツ、学術・芸術、市民活動等の分野で国際レベルや国内トップレベルの活躍をした個人・団体

申 11月30日(木)までに推薦書を企画課(メール可) ✉ir113000@city.iruma.lg.jp

有料広告欄

アミーゴ 糸ものごたり

日11月8日(水)～12日(日) **場**文化創造アトリエ・アミーゴ **内**地域の織物の歴史や、平仙レースについての展示。11日(土)13時から講演や演劇公演あり **問**文化創造アトリエ・アミーゴ

小野リサ with フェビアン・レザ・パネ Duo Delights 2023

日11月19日(日)15時開演 **場**産業文化センター **対**小学生以上 **内**ボサノヴァコンサート **金**4,000円(全席指定) **申**産業文化センター(電話可)



小野リサ

郷土講座第3回 旧道を歩いてみよう

日11月19日(日)9時～12時 **場**金子地区センター集合 **対**体力のある成人 **内**史跡の歴史や文化を学ぶ **定**先着20人 **申**11月5日(日)から図書館金子分館(電話可) ☎2936-1811

そばづくり教室

日11月21日(火)9時30分～12時30分 **場**農村環境改善センター **定**12人(抽選) **金**1,200円 **申**11月13日(月)17時15分までに電話またはメールにより農村環境改善センター☎2936-0900、✉sinko-nk@iruma.or.jp

ふれあいカメラクラブ写真展😊

日11月22日(水)～26日(日)10時～18時(22日は12時から、26日は16時まで) **場**丸広入間店 **問**北

折☎2936-4487

狭山茶の歴史を楽しむバスツアー

日11月26日(日)9時～15時30分 **場**旧市民会館駐車場集合 **内**学芸員の解説を聞きながらめぐる **定**先着20人 **申**11月6日(月)9時から電話により農業振興課

男女共同参画20周年記念講演会

日11月26日(日)14時～15時30分 **場**産業文化センター **内**男女の役割の今と昔～古典の名作、登場人物の男女を入れ替えてみると意外と面白い?～ **講師**神田茜氏(講師) **定**先着300人 **申**11月24日(金)までに男女共同参画推進センター(電話・右記申込フォーム可) ※託児あり、ヒアリンググループ対応(11月17日(金)までに要予約)



第28回いるま生涯学習フェスティバル

日12月3日(日)9時45分～15時15分 **場**産業文化センター **内**会場：成果発表会や展示・ワークショップ、ネット配信(右記WEBサイト)：団体やサークルの活動紹介動画の配信 **問**社会教育課



第7回ソフトボール教室 in いるま

日12月2日(土)8時45分～12時30分 **場**黒須市民運動場 **対**3歳～高校生(未就学児は保護者同伴) **内**基礎技術等を習得 **講師**宇津木妙子氏、実業団チーム選手他 **定**先着250人 **金**100円(保険料) **申**11月1日(水)9時～27日(月)にメールま

有料広告欄

またはファクスにより市民体育館FAX2963-9784、
✉sinko-st@iruma.or.jp

第34回入間市長杯争奪将棋大会

日 12月10日(日)11時～11時30分受付、11時40分
開会 場 産業文化センター 定 先着130人 対 小
小学生以上 内 段位・年齢によりクラス分けあり
金 1,000円 (女性・高校生以下500円) 申 社会
教育課 (電話可)

第45回アミーゴ楽笑寄席 いざ! 忠臣蔵

日 12月13日(水)14時開演 場 文化創造アトリエ・
アミーゴ 内 「安兵衛 道場破り」、「神崎与五郎 東
下り」 出演 宝井琴鶴 (講談)
定 先着90人 (未就学児入場不
可) 金 1,500円 申 文化創造
アトリエ・アミーゴ (電話可)



第28回ドラマフェスタ in 入間 市民ミュージカル

令和6年3月30日(土)、31日(日)に開催する市民ミ
ュージカル「お願い! タイムマシーン」の出演者
とボランティアスタッフを募集します。

対 小学3年生以上の方で、11月18日(土)以降の毎週

土・日曜日の稽古にも参加できる方 金 15,000
円 定 先着35人 (出演者) 申 11月5日(日)から電
話またはメールによりドラマフェスタ実行委員会
(劇団鳥獣戯画) ☎2960-6000、✉irudorama@
gmail.com

第28回市民ゴルフ大会

日 令和6年1月18日(土) 場 狭山ゴルフ・クラブ
(下谷ヶ貫) 対 市内在住・在勤または在学で18
歳以上の方 (高校生不可) 定 100人 (抽選) 金
1,500円、別途プレーフィー16,710
円 申 11月20日(月)までに右記申込
フォームによりスポーツ推進課



市HPイベント情報



市民体育館



産業文化センター

他にもお知らせ盛りだくさん!



博物館アリト



文化創造アトリエ・アミーゴ



児童センター

入間市スポーツ振興まちづくり条例の制定を受け 入間市スポーツアンバサダーを委嘱しました

☎スポーツ推進課

①競技種目 ②主な経歴 ③市とのかかわり

スポーツアンバサダーとは

スポーツによる活気あふれるまちの実現に向けて、
スポーツを通じたシティプロモーションを推進し、
入間市のスポーツを盛り上げていただく、入間市に
ゆかりのある選手やチームです。



武石 初音

- ①スポーツクライミング
- ②2023年燃ゆる感動がごしま
国体リード種目第4位
- ③上藤沢中学校出身

小田島 理恵

- ①車いすバスケットボール
- ②東京2020パラリンピック
出場
- ③向原中学校出身

加藤 虎於奈

- ①K-1
- ②第8代K-1 Krushウェルター級
王者
- ③藤沢中学校出身

河内 銀成

- ①BMXフラットランド
- ②2023年全国BMXフリースタイル選手権
フラットランド男子エリートクラス第8位
- ③武蔵中学校3年

園部 日向/ひゅーが

- ①eスポーツ (eFootball)
- ②全国都道府県対抗eスポーツ
選手権2020準優勝
- ③東町中学校出身

ACアルマレッザ入間

- ①サッカー
- ②2023年第57回関東社会人
サッカー大会出場
- ③ホームタウン入間市

レオナ・ペタス(加藤 玲於奈)

- ①K-1
- ②第5代K-1スーパーフェザー級
王者
- ③藤沢中学校出身

柘武蔵

- ①大相撲
- ②2022年9月場所十両優勝
- ③入間少年相撲クラブ、
黒須中学校出身

佐藤 拳太郎

- ①陸上競技
- ②杭州アジア大会男子400m銀メダル、
400m男子日本記録保持者
- ③豊岡高等学校出身

コラム 未来へのリレー

狭山茶を世界にPRしていきたい！

「ていぐりー」代表 星 奈宇香さん

プロフィール

豊岡小学校・豊岡中学校を卒業。現在、高校2年生。
小学生のときにお茶の知識を競う「T-1グランプリ」で優勝し、
入間市お茶大使として活動。
2020年にお茶大使の卒業生11名で「ていぐりー」を結成し、狭山茶の未来に向けたPR活動をしている。



小学校でお茶について学ぶまでは、あまりお茶を飲んでいませんでした。狭山茶を飲むようになったのは、T-1 グランプリに出て、お茶の美味しさを知ってからです。急須で淹れた狭山茶がすごく美味しいことを知ってほしくて、3年前に狭山茶のPRチーム「ていぐりー」を結成しました。名前は、英語の“グリーンティー”から“てい”と“ぐりー”を合わせて名付けました。

狭山茶は、淹れ方によって味が変わります。淹れている人の思いで、一杯一杯印象が違います。そんな魅力をたくさんの人に伝えたいです。

狭山茶を海外にも広める意識も持っています。ていぐりーのメンバーと一緒に、お茶の美味しい淹れ方や

お茶の歴史を英語で学びました。また、中国の同世代の学生ともリモートで交流し、お互いのお茶文化を紹介し合いました。交流会では中国の学生たちも狭山茶に興味を持ってくれました。

入間市は狭山茶の主産地です。今後もお茶屋さん協力して、スタンプラリーなど新しい企画を立ち上げ、狭山茶の魅力をアピールしていきたいです。そして、入間市が誇る茶畑の美しい景観を残せたらと思っています。

インタビュー動画はこちら→



SDGs

～未来のために、いまできること～



SDGs未来都市 入間市
Well-being City いるま
～健康と幸せを実現できる未来共創都市～

近年、地球温暖化の要因となる二酸化炭素等の温室効果ガス削減に向け脱炭素社会の動きが加速しており、入間市も2050年までに二酸化炭素排出量実質ゼロを目指し、資源循環・リサイクルを強化しています。今回は市民の皆様のご協力が不可欠な3つの取組を紹介いたしますので、是非ご協力ください。

①プラスチック・ビニール類一括回収、資源化

いままで不燃ごみだった「硬いプラスチック製品」も資源化します。



②雑がみの回収促進

可燃ごみで捨てられてしまうことが多い雑がみを資源として正しく回収するため、雑がみ回収袋を活用するなど、雑がみ分別の啓発に取り組みます。

③廃食油の資源化

いなげや入間春日町店、ヨークマート入間店、ヨークマート入間扇台店に家庭の廃食油の回収BOXを設置しています。

手話を学ぼう！



手話を使用する人にとって手話は、家庭や学校、職場、地域社会などでコミュニケーションを取るために欠かせない「言語」です。

みなさんも手話を学んで、心を通わせてみませんか。

コンビニ



左手は数字の「2」、右手は数字の「4」を胸の前で並べて、両手で垂直に時計周りに円を描きます。

動画はこちらから→

問 障害者支援課



RUMA

毎月1日発行 発行：入間市 編集：秘書課未来共創推進室 〒358-8511埼玉県入間市豊岡1丁目16番1号 ☎04-2964-1111 FAX04-2965-0232

人口と世帯数 10月1日現在 人口：144,945人(-136人) 世帯数：67,945世帯(-27世帯) ()は前月比

火事と救急 9月 火災出動：4件 救急出動：762件 搬送人員：615名

外国語版広報いるま

SDGs未来都市 入間市

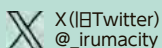

入間市民憲章

入間市平和都市宣言

一、教養を高め、心豊かなまちをつくりましょう。

平和を愛し、暴力、差別のない、お互いを尊重しあう明るいまちをつくりま。